晶報

中宣部登記證警字一二二六號
第二千五百六十三號
中華郵政特准掛號立券按照總包優待寄送之報紙
每日發行增刊無定
內政部登記證中字一五二二號
今日一張零售大洋二分八釐

廣告刊例

【特別】報頭兩面及上幅橫條價面議【普通】每格計十五字高十九字寬每期一律洋六元半格起碼如指定地位另加【新聞中縫】每格計三十字高十字寬每期洋八元【封面中縫】分數與新聞中縫同等價洋五元

定報價格

本埠訂購中國境內全年四元【紀念期內特價三元】半年二元二角每月四角日本同其餘外國各埠加倍均作大洋計算報費先惠郵費在內郵票加一 分館訂購每月六角餘酌加

追述錢武肅王敘治吳越功德史

【錢士青】

一〇

古來大英雄、大豪傑、建立非常功德事業，使千載後享受無窮，在當時身受者，固莫不歌功頌德，而年湮代遠，或有淡焉忘者，此非其遺澤不克垂諸永久，實由後世子孫未能闡揚祖德，留社會深刻之紀念耳，錢武肅王崛起布衣，以鄉兵破走黃巢，後以八都兵誅劉漢宏，滅董昌，掃蕩羣雄，奄有吳越國十四州之地，專以保境安民爲職志，以五代之俶擾，殺人如麻，民無甯宇，獨東南一隅，士女恬熙，老死不識兵革，其有功於人民，至大且鉅，

詩壇

滬上逢潤樞局長得讀鄭藩可秘書讀旅程諸什極飄逸清新之致賦此呈教即以送別 （陳向元）

翩翩凍幕集羣賢。一鴞凌秋獨渺然。疏鑿禹功原不忝。條枚周詠至今傳。廿年種樹真良計。千首論詩孰比肩。馳贈媿無綿朝策。轉煩聞訊到林泉。

青箱家世重儒林。投契天涯感不禁。得主應知魚水樂。敲詩頻感歲華侵。嶺南草色話含狀。薊北烽烟杜甫吟。此別因時多努力。作舟莫負濟川心。

定慧齋隨筆

一六〇 （俞裴山）

又復浙撫羅淡村中丞書云、天下強兵在將，上將之道，嚴明果斷，以浩氣舉事，一片純誠，其次者剛而無虛，樸而不欺，好勇而能知大義，要未可誤於矜憍虛浮之輩，使得以巧飾取容，真意不存，則成敗利鈍之間，顧忌太多，而趨避愈熟，必至敗乃公事，真選將之祕訣也、又云、大抵將官流病，一失之驕，一失之怯，驕尚可制，怯不可爲，要皆矜驕虛浮之氣有以中之，故決擇不可不愼也，愚意能準是用人，庶幾不致遺誤、又致余會亭書云、戰守機宜，不可紛心，紛心則氣不專，神不一，愚意不特軍事宜如是，吾人處理凡百事務，均應如是，敬愼二字，故不可須臾離也、

上海大中銀行啟事

本行爲紀念總管理處遷滬優待存戶起見所有定期存款均照本行存款章程加息一釐如蒙惠顧竭誠歡迎

經理 黃懋仁 副經理 劉世傑
襄理 秦彭年 林聯琛
行址 河南路五〇一
電報掛號 有線一七七一 無
電話 經理室 九〇四三四 各課 九〇一四六

中國實業銀行

以服務社會發展國內實業爲宗旨
銀行部 儲蓄部 信託部 保管部 貨棧部 發行部
總管理處 上海博物院路十四號
本埠各分支行 北京路 南京路 法租界 南市 虹口
其他各大商埠均有分支行處

四明儲蓄會

善於打算者必能應付裕如 其對於金錢之支配
如對於商業之發展 如對於子女之婚嫁 如對於老年之贍養 如對於前途之企圖
加入活期儲金 加入婚嫁儲金 加入養老儲金 加入長期儲金
利息優厚 保障穩固
備有詳章 承索即奉
總會 南京路三九〇號
東區分會 北四川路一三二四號
南區分會 西門和平路一一三一號
西區分會 霞飛路一四一九號
本會各種儲金由四明銀行負保本保息之責

航空公路建設獎券 第十二期

國民政府航空公路建設獎券辦事處發行
上海愛多亞路一八三九號

益利汽水 滬樂斯鮮橘汁

夏令最合衛生的飲料
質潔味美 分芬可愛 一杯在手 ...
益利汽水公司 天津路三十五號 電話一九九六四

華孚火油公司 招請各區經理

敝公司經銷美國富潤油礦公司出產高等火油、在中國境內、概歸敝公司經銷、如有意擔任各省區分經理者、請駕臨敝公司接洽可也

地址 江西路三五三號 廣東大樓三樓
電話 經理室一七七六四 營業室一七七四七
電報掛號五七七七

本公司常年法律顧問 薛篤弼 范剛 大律師

惠令登舞廳

跳舞界之突出奇峯
□設備富貴化□代價經濟化□
交通便利 空氣流通 舞女漂亮 舞藝嫻熟 廳宇寬敞 地板光滑 虹彩色光 柔和優良 音樂悅耳 蛋糕味美 品重果香 ... 招待週到 保證滿意
舞票特別便宜 每元可購六張
每晚五點至八點半 晚舞八點半至二時
地址北京路河南路東首 電話一七七八九

劉丁醫師 最新發明 早洩 再必爲

外用神藥 專補性神經 最堅固精管 一用立時見奇效
每管價四元 寄費加一
上海南京路山西路口中和大廈二一六號
本埠經理 上海九江路達達藥行 南京路華英藥房 ...
外埠經理 ... 杭州 ... 太平坊 ... 福林堂藥局

晶報售書部啟事

本報自三月三日十五週年紀念日起特設售書部，專售各項新舊小說及雜誌刊物，茲將最新書目及售價逐漸披露如後

王正廷近言錄 精裝一元 平裝六角
光宜列傳（計六本） 售洋四元
馮玉祥政治要電彙編 每冊一元
馮玉祥讀春秋左傳劄記 每冊五角
中國民族性之解剖 每冊五角

黃炎培 孟憲章 韓非子 太史公 安五記 ... 一九三二年寰球視察記 每冊小洋四角 每冊六角
馮玉祥日記 每冊價洋三角
馮玉祥軍事要電彙編 第一冊八角 第二冊七角
馮玉祥訓令 第一二三四編 每冊價洋四角五分 每冊一元二角

□金梁作 清宮史略 每冊一元二角 近世人物志目錄 每冊一元八角 清帝后外紀 每冊一元二角 滿洲秘檔 每冊一元二角 光宜小紀 每冊八角

□包天笑作 非小說 一元 黑暗銀燈 八角 琵琶小傳 一元 降城痛語 四角 未來世界 四角 ... 四角 碧海情波記 二角

黑暗上海 六冊四元 九尾龜 十二冊一元 ... 七元二角 ... 二冊 ... 四角 ... 二角

□陳冷血作 ... 五角 □張丹斧 ... 三角 □葉楚傖作 拆白黨 三角 □沈泊塵作 新小說 八角 百美圖 一元二角

□掛號加郵費及函購一角三分□

本館代售

普益急救時疫水

內服外擦 功效神速
特色 色白質良可內服外擦
效驗 治一切危險急症決非一般時疫水可比
證明 屢經國府要人及國醫學會等贊許
優待 大批購買價格特別克己
夏令必備
上海普益製藥公司出品

胃鑰

分片汁兩種
（片）大瓶一元小瓶五角（汁）每瓶一元
飲食不潔易成胃病此胃鑰有消食開胃平肝健脾去積諸功

上海四馬路中西大藥房發行

大滬按摩浴室

靜安寺路大光明影戲院西首梅南里三百號
全套一律收取半價 三十天
特聘 王蘭英 范小妹 張秀琴 盛美珍 張鬘珍 招待 本院

北京按摩浴室

地址 泥城橋北京路口八百六十八號
房間寬暢 空氣充足 滿室涼 使君滿意
【開幕】大減價三十天
【招待】陳招梅 王月英 李桂英 陳鳳寶 張彩珍 樓彩琴 陳愛娟

浙江土耳其浴室

開幕大贈品
佈置富麗 設備週到 摩女曼妙 請來一試
六種全套【定價】一元 照碼七折 一星期爲止 優待券取消
【地點】牛莊路浙江路口三星舞台東首三星大樓

新德興土耳其浴室

六月十一日起 開幕大減價 二星期 二十五日止
藥水沐浴 蒸氣擦背 按摩捏腳 六種祇收一元
憑報剪下再打八折 本浴室特聘青年妙手女子多位手術高尚酬應週到一切比衆特別舒適全新洋房空氣充足裝潢盡善盡美誠爲海上獨一無二請各界駕臨一試便知美也
地址 老靶子路西首天福里口四四一號

土耳其浴室

愛多亞路大世界東首坊口
按摩 沐浴 蒸氣 擦背 扭腳 藥水 六種全套 減收壹圓 大減價

精神治療

諸君如覺精神不振。身體萎疲。請駕靜安寺路斜橋弄五十二號。一經施術。立能精神舒爽。並備浴室。最合衛生。電汽按摩。有益身心。聘有助手。非常週到。

新式按摩

富有經驗之女子精於瑞典按摩術並有普通浴及藥水浴
【地址】貴州路三百六十八號 石路口 ... 一號室

特別按摩

西洋女子精於按摩術手術高妙並有電汽按摩藥水沐浴聘有年輕美麗西女子一名故服務週到請來一試包君滿意
金神父路西轉斐德路八百十號B字

瑞典新式按摩

富有經驗之女子精通瑞典式普通按摩按摩並善括腳修腳
【地址】靜安寺路一〇二五號第十七號房子樓下

革新後之 桃花宮浴室按摩院

六月一日起 大減價 一月
特別啟事 本院特聘專家設計內部佈置煥然一新富麗堂皇尤其是冷氣充足適合夏季之衛生本院另聘摩登女郎數位溫柔周到一般施術卽發精神煥發如蒙惠臨不勝歡迎之至
價目 按摩 沐浴 藥水 擦背 扭腳 四種 一元
地址 貴州路寧波路角中國飯店南首

按摩術

茲有西洋年輕美麗女子精於按摩術手術高妙一經施術精神舒爽並備藥水洗浴清潔衛生有益身心請一試之
金神父路念二號D字一號房間

姚佐頡除根白濁丸

中央政府化驗註冊
總發行所上海三馬路大舞台後面姚佐頡大藥房謹啟

久咳易成癆

多吸烟傷肺日久易成癆因癆而致命者不可勝數惟查治癆必先治咳之藥迄今外國醫藥先進尚無發明現祇有拾養醫師發明之久咳丸經驗實十年服後直接有華咳除痰之力保後有保肺防癆之功故得社會公認確爲根本治咳之特效藥咳嗽者一試便知 每瓶一元二角
父子大藥廠 上海廣西路 世界各埠均有經售

現代壽藥製劑 九一四

內服新藥 外用新藥 白濁新藥
功效靈驗 同注射
中法大藥房

雀斑 除根藥

劉丁博士所發明會在務本女中實驗成績十足轟動全滬人所共知今特公開發售保證絕對有效從此雀斑勢將絕種此中色素吸盡損傷皮膚不留影跡又無痛苦更不醫師持此與市上雀斑藥完全不同七元寄費加一可作專家現每瓶特價
博士美軀室
上海南京路山西路中和大廈二一六號 電話九〇一六七

□悶極無聊久盲復明眼睛將六月十九晶報完全看了竅之感

【明明】

□二□

汪汪千中銷完白、輪轉時新應汐潮、大道分明通地軸、觀雲閒將鐵仙瀟、包公索笑笑天天、婚結延長牛女年、誰驗神明高射處、鳥飛繞樹恨難填、生死與天弔豈同、語寒雪虧永雙蹤、青苗償債搜仍急、單法將誅句不窮、殺牛編祭證交新、木樸紛搜玉屑吟、記否庶歸無礙虎、須煩記者更參尋、搭根古嶽待長拖、底事天涯滯歸帆、吾譜淒清逢不識、榜前試各滿青衫、寶山身躍懷空回、救橋觀音巨掌開、不悟女空沾色色、層巖葬蕩雨風哀、旌旆飛揚舞樹雄、子龍斗膽壯孤忠、岳神有子名同汝、載折天來不便風、淡心雜記劇風流、不見瀟湘十幾秋、砥墨分途嚴近染、黑烏白鷺辨吟咻、南無勝串未辭家、十八摩登號女爺、雞鵡休傳賜比雲、迎公或者倨頻伽、

□芝軒雜紀 一五二 （唐芝軒）

有謂某君假造八大山人、南田眞品無稍差異、此戲僧耶、則某君自可獨創一格、自致不朽之業、奈何傷雖前人、自甘卑劣、若謂匪此不足以沾高價、則又不然、藝術威名、可爲今日藝術界生色不少、何必定欲在墳墓中撥拾骷髏面目、鑽後相矜栩栩如生、貞吾誠百思不得其解、且敢妄斷後起之秀、果能立志力趨上游、其書畫必可超越前人、且能細細研究入微、亦必卓然名家、非徒僞可亂眞、亦且足傳千古、鑒別之訛、有非本人所可審者、相傳新安賈人、欲得董文敏書、而憚其價也、謀諸文敏之客、客令具厚幣、介入謁、僞賓主禮、命童磨墨、墨濃、文敏乃起揮毫授賈、賈大喜拜謝、持歸懸堂中、過客見之、無不歎絕、明年賈復至松江、偶過府署前、見肩輿而入者、人曰、此董宗伯也、賈竊其容、絕不類去年爲己所書者、俟其出、審視之、相異眞遠甚、不禁大聲呼屈、文敏停輿問故、賈涕泣述始末、文敏笑曰、君爲人所給矣、憐君之誠、今可同往爲汝書、

九福 乳肝油 膠囊

滋養力……較濃魚肝油大四十倍以上、蓋魚肝油之精華、在每千噸中僅可提得二十磅左右、
無腥臭……爲胃薄厭服魚肝油、及醫師欲用魚肝油而恐病家拒服者、用此最爲適宜、
服後……最顯著之功效、爲消化增強、皮膚滋潤、體重增加、
主治……哮喘、慢性枝氣管炎、「肺氣腫」各種慢性風濕病、動脈硬化症、神經衰弱、結核病、佝僂病、糖尿病、結核性角膜炎、妊娠及產後以及容易傷風、病後元氣未復、食慾不振、小兒先天不足、諸虛百損等症、

每瓶一百粒十九元　大洋三元　函購寄費不加　原班回件

上海白克路　九福公司　發行　各大藥房均有出售

妙世絲

【丹翁】

法衆院議員、正在滔滔辯論國事、忽一美貌女子、自樓上旁聽席、緣住一藤絲、悠悠降落、悄悄入座、全院奇駭、我見了這條新聞、立時想及剛才入目的大舞台西遊記廣告、翻之良久、始得此藁、竟覺到一位韓素秋藝員、以爲如使承之蜘蛛大仙、用科學法子、牽起絲來、再由張翼鵬（非一鵬先生 的齊天大聖、出場相鬥、輒疑不但不減巴黎興味、恐猶足與小將葉青先生之周旋胡大師、一樣各有千秋矣、或笑曰、汝之落伍文章、亦殺牽絲耶、予曰安見不可、我料此際胡大師獲觀小將名論、宜且拈鬚微哂曰、讀中國古書、果不及讀外國古書乎、此正區區之少作、乃欲操戈入室乎、我方祈于出土商周器物中、拾取一二李天王所托之塔、以厭勝黃金鍾乾坤圈耍風旗諸砌末矣、例乎此、則法國人口減少之重大問題、而由被曳走之蜘蛛大仙口中所提出、究離題幾丈、雖謂之八股帖括、誰云不宜、然則此算牽絲、孰非牽絲、彼非牽絲、又孰爲牽絲耶、甚或時無鵬秋、會合舊劇厭厭無生氣耳、新角勉乎哉、牡丹雖好、適須綠葉扶持也、因賦詩爲賀、

記得其他教授胡談、曾涉不蜘蛛洋裝線訂徒爭論、看見巴黎妙女無人口邦邦唱、銳增銳增人口邪、邦能讀經讀董、瓜瓞祖武原來最要繩、

張超觀之詩史

（西階）

張超觀先生弧、今之策士也、九一八之先、張嘗語張漢卿將軍、東北之延日本顧問、訂明廿一條、南滿鐵路中國不得敷設『並行線』、亦見諸條約、未來之國權不可不保、既訂之契約亦應顧全、矧東北之在特殊勢力下乎、徒以漢卿愛國心長、救國術未納其言、不旋踵而禍作、超觀先生超觀物外、誠名副其實也、昨見實報紀其於楊鄰葛宇霆擊勢過人時、嘗賦詩諷之、忍僅記憶頸聯、獲讀全豹、亟鈔於此、詩曰、春歸無事不心酸、剩有楊花雨後看、幾日輕狂迷白下、一時顛倒壓長安、飄萍妄逐掀天浪、作絮難消匝地塞、靈淵成茵濕自擇、榆關東望路漫漫、題爲送審、誠詩史也、

粵兩艦北歸之主因

【侃侃】

關於駐粵海軍海圻海琛兩艦離粵駛港、引起外界種種揣測、市場謠諑繁興、莫知所云、據熟悉南中情形者言、此次兩艦突然發難、純係內部之利益爭奪戰、初與政治問題絲毫無涉、又聞主要原因、其一則爲私運貨物之發覺、其二則爲餉項遲發之糾紛、其三則爲粵陳安插粵海軍生、引起舊員之恐慌、致一發不可收拾、近日政海無論中外迭次發生舞弊案、如粵航空某處長、日駐青島副領事等、可謂一時風氣所染、今海次陳季良已親率甯海等艦、迎海圻海琛北歸、從此粵方可省去每月數十萬元供給、而中央海軍建制、亦可統一、誠一舉兩得、至無稽謠傳、値玆國難當頭、可保必無、某方曾由楊德昭轉詢、亦覆電謂始終擁護、事實勝于雄辯、當可消滅於無形也、

陳炳勳巧雕林主席

【露軒】

有雕刻家陳炳勳君、福建莆田人、藝術超羣、刀法尤爲精雋、年前雕刻于右任院長木像、鬚眉根根清楚、因之遂爲世所推崇、最近陳氏木刻林子超主席頭像一尊、唯妙唯肖、刻畫入微、林照此相時、略露笑容、而陳雕刻之下、神情絲毫不走、誠有造詣之藝術家也、査莆田爲田黃壽山圖章等產地、雕刻藝術、自有素養在焉、

□甯波實業銀行停止收解後、董事何紹庭紹宇二君、曾登各大報、聲明早已脫離、但聞徐會計師云、以法律言、非逾二年、不得卸責、果如所言、則何家兄弟、仍須負阿拉銀行董事之義務、（超）

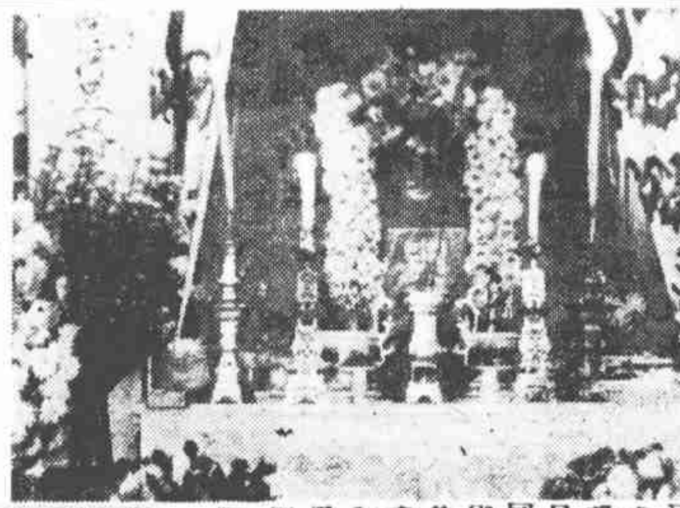

□公祭石青陽□　【啓昌攝】

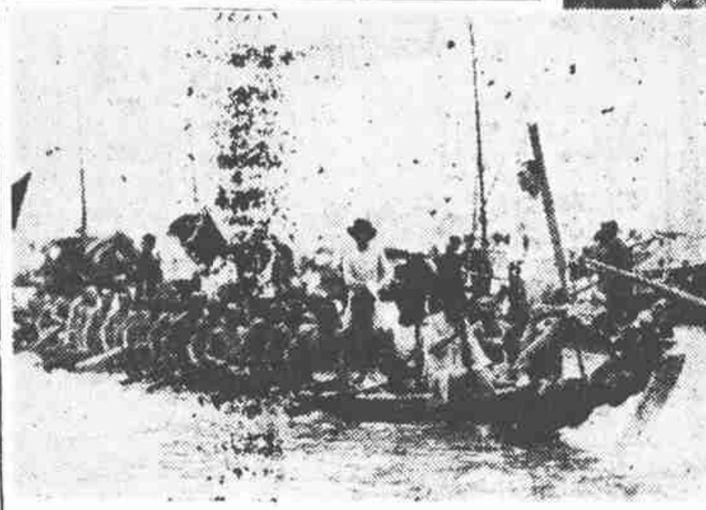

□重慶市端陽節嘉陵江中龍舟競渡之盛況

鄭孝胥丟官得的

（伊人）

僞總理鄭孝胥、既去了官、不無抑鬱、於是借詩句以吐其胸中不平之氣、中有快若碎玉斗、儼然以范增自命、可憐溥儀、到做了楚霸王了、末句又云爲訊堂下柳、又若飄然做起陶淵明、把僞國看做劉宋、某君云、此老至死不悟、豈不愁歟、鄭詩錄后、行年七十六、自詡好身手、雖曰非健兒、亦未齒感叟、今朝得解官、快若碎玉斗、屈伸欲張胥、嗟噓頻撮口、千秋酸寒徒、豈易覓我耦、營營鼠穴中、莫復論誰某、造物今何意、留此老不朽、知我者天乎、爲訊堂下柳、

參觀冠生園農場回來

（鵠尾）

二十五日、洗冠生君函邀養魚專家、電影明星及各報記者等、參觀其漕河涇農場、雖梅雨瀟瀟、曾不稍阻往者清興、愚與陳絡深與農花與吉八諸兄同車往、至則詩人朱大可及小同文亦隨至、明星鄭氏喬梓及老高品作家鄭逸梅已先在、社會時代諸殿揭、餐廳建築簡而精、明而廣、啜茗其間、足滌塵慮、既午、美肴雜陳、素菜中有節瓜一種、質較冬瓜爲佳、和以雞丁蝦仁之屬、味殊雋腴、蓋洗君擬自明年起、倘擬增設素餐也、餐能有摸彩之戲、由明星顧梅君女士給獎、首獎金牌一方、爲通和銀行行長劉鴻源君所得、彩隨豪富、信然、二三四彩、如打冰器等、屬於報界中人、餘皆陳皮梅及口香糖各一包、繼洗君導觀金魚及餅乾廠、出餐廳、見有地數弓、遍植無花果、分中外兩種、華種葉闊短、意大利種葉狹長、金魚約五十餘缸、中以水泡眼及電燈泡眼兩種爲最、反腮絨球次之、五花魚及青蛋球亦殊不弱、虞洽卿先生公子見大紅龍五花魚、好之、立斥四十金、購大紅龍五花魚各一雙、虎頭反腮一尾去、餅乾廠正裝馬達與配製機器、進門拾級而登、卽見大烘爐一座、有左右兩火門、其上卽爲烘餅乾之座盤、馬達既開、輪夾卽交替上下、俾餅乾烘焙、恰到好處、此外有打麵機、分條機、切塊機、輸送機等、莫不由國人仿製、値二三萬金、苟用外貨、須七八萬金云、并聞將先出普通品、價目每磅二三角之間、再逐步製貴重之品焉、

時事吟

【天倪】

謠諑如波故故揚、建林飛電凜晨霜、卽今大計紆籌筆、百六週旋在一匡、

日前忽傳桂西之謠、今李白等已通電闢之、一以國事爲重、旨哉言乎、

鼎鼎沸鼎、齒冷旁觀、況更作電魚之門邪、

又起車塵走艾登、池中賓鐵總相膺、疑雲散盡同歐土、惟許聯盟弱小憑、

英法意三大國間、近經艾登氏之一行、公告既發、誤會能消、是國際之佳訊也、至阿比西亞問題、據路透電、已一再訴向國聯、則前途自可想見、意之將出國聯說、或未必實行耳、

冠蓋京華

【八九八】　（天狼）

□廿六□　結婚

那天三點鐘的辰光，陸仲雲的夫人同了陸小姐，一淘到梅花巷來，接了新娘子金小姐，同到中央飯店。這輛汽車確是漂亮而新式，陸仲雲瞧瞧以後，運到南京來自己乘坐，還不滿一月咧。

『工欲善其事，必先利其器。』仲雲常常掉這兩句文。因說：『最可惡的人家正有要緊的事，立刻要接洽的，偏偏走到半路上，汽車拋了錨。心中說不出的焦躁，而且有時眞正的誤了事。再加着南京城又如此的遼闊，各機關散處四方，沒有汽車，眞不好辦事咧。』

仲雲本來也有一輛汽車，就因爲太舊了。別的倒不管，就是它走到半路，忽然怠工了，眞把它沒有辦法。有一天，一位外國朋友到南京來，住在下關的惠龍飯店。也是有一樁生意的關係，明天早晨就動身。仲雲約定明天一早去送他，而且還有幾句話要談一談。仲雲一早起來，就開車子到下關去，那知剛剛開過鼓樓，還沒到三牌樓，汽車先生便不肯走了。什麼推咧，搖咧，都不中用，它站定了不走，便好似生了根一般，你有什麼法子想呢？

絞盤牌香烟　交際必備

老牌 明星花露水　趙陳越香　四馬路中西大藥房發行

香港禁倡後之各面觀

【流浪者】

港友談、香港自六月一日禁娼令實行後、一般妓女、依其鴇母之潛勢力仍得五花八門、出入於酒家旅社中、且皆易名爲某某小姐、對客則表示爲良家碧玉、不易輕出、非有熟客用請箋去請、則不肯來、蓋昔日公娼之娼、今一變而爲高等韓莊矣、香港對於門牌遊戲、尚可通行、故自娼寮取消後、各酒家卽紛紛請官中給照、准許有客請宴時得開一房間、舉行數小時之雀局、或外國紙牌、近日已見諸實行者、如大三元等酒家、一次雀局、連開房間、帶有酒菜茶點在內、亦分甲乙丙三等、甲級房每一次八元、乙級房六元、丙級房四元、但因房間大小、必須限定人數、甲級可容八人、乙級可容六人、丙級祇可容四人、凡開房間作雀戲之客、大率乘篷遊請新發明之某某小姐、伴同消遣、近交夏令、往遊紅磡九龍之客、甚形熱鬧、遊客所需、厥爲游艇、皆有一二亦是短艓不施脂粉之艶妹、粵人稱游艇之妓、爲鹹水妹、船中亦有男子、担任撐篙之役、名之曰蛋家佬、艇中佈置、亦極雅緻、登徒子極易入室問津、故履游艇之資甚微、而意外犧貲、自一二十元至五十元不等也、娼寮既廢、遊艇生涯漸盛、卽各大旅館亦多實質、港中當局因鑒於全市火政之重要、嚴飭所屬滅火局、對於舊式旅館客棧之扶梯、限於本年內將所有木質一概拆除、改建水泥梯、以防火患云、

□錦片前客、稿未到、暫停

林屋山人傳

□上□　【劉承贊】

步先生翔芬、原名鳳藻、字韋武、一字翰青、晚署林屋山人、河南杞人也、世有令德、簪纓弗絕、曾祖履和、清布政理問、祖雲龍、漢陽府同知、父金門、修武縣訓導、先生幼穎異、家學淵源、總角已徧涉經史百家、吐辭屬句、輒驚其長老、童試以首列爲博士弟子員、食廩餼、光緒丁酉拔貢、癸卯中賢書於北闈、昆弟五人、鳳鳴、鳳墀、鳳苞、鳳書、皆振名甲乙科、文采炤中州、有五鳳之目、初、先生肄業信陵明道書院、師湘潭黃曙軒棨城孫佩南兩耆宿、得其妙緒、傳其微旨、故又與孟津許石衡、大梁靳仲雲、稱豫之三杰、袁氏總督直隸、練兵小站、英髦萃集、先生以書生膺聘、儼然大將軍不拜之客也、遂任北洋書局編纂、兼督練處總文案、尋以父病歸、讀禮三載、服闋、始以知縣分發直隸、聚幕入幕、兩司交聘、又任統計處事宜、及房山高線鐵路局會辦、辛亥革命、先生走洹上、以大義說袁氏、因與袁公子克文定交焉、公子卽寒雲先生也、寒雲始字豹岑、實緣先生贈語、兩人相得既彰、譜結金蘭、情逾縞紵、寒雲取無著天親弟兄詩意、譜書無著天親四字、可知其交誼矣、丙辰袁氏卒于位、先生方卸職、徜徉春明、無何、寒雲避海上、先生與俱、入濟生會集雲軒、以醫問世、暇則尊酒詩章、寫其懷抱、識與不識、同弗知寒中江上之有先生、而唱酬之盛、往還之密、則爲樊山樊增祥、鄧昌碩、蕭風諸老、與夫徐朗西、張春帆、張丹翁、劉山農、余大雄、馮叔鸞等、皆一時雋彥、先生亦嘗主輿論、撰稿晶報、署名杞人、俄接洞天福地記及元謝時、故曰林屋山人、嗣獨創一刊、曰大報、支持十載不少餒、洎病風、猶日以一詩代許、或勸休、笑不答、論及世事國政、往往奮發抨擊、不以忤薄俗攖其慮、

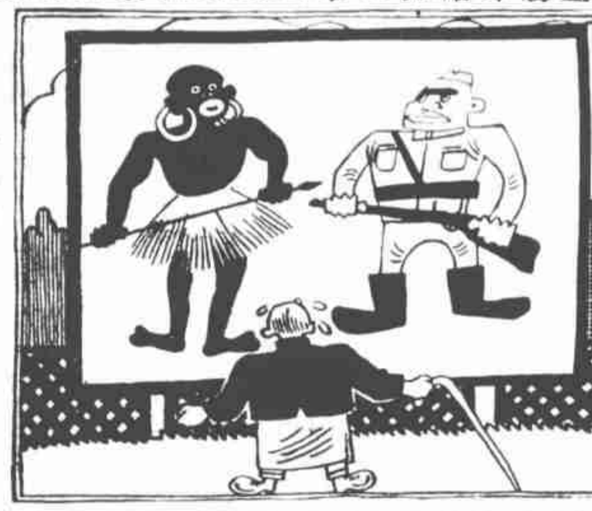

□作何感想□

□金君長炎、畫相名家、在望平街設肆、而兼工治印、此印篆勢極佳、卽其刀筆也、（天厄）

邵醉翁星洲歸來

（大吉自香港寄）

邵醉翁君及陳玉梅女士、於五月十二日搭意船康梯佛地離港赴新嘉坡、視察邵氏兄弟公司營業及避暑該地、行期一月、已於本月十二日返港、邵君極口贊美星洲氣候之佳及生活程度之低、並言馬來半島公路平坦、爲世界冠一語、迄今始信爲眞、邵氏兄弟在彼邦共有戲院卅四家、實一影片托辣斯也、我國歌舞團之在彼邦者、有「梅花」、「冷燕」、「萬花」、「現開」「冷」將返國、「萬」則赴爪哇、而將到星者、則有「薔薇」云云、邵君返港後、已決於本月廿五日、開拍聲片「鄉下佬遊埠」二卷、「鄉語鄉下人白相城裏」因上卷賣座之盛、除「白金龍」外、無對手也、二卷主角爲唐雪卿、紫羅蘭及在粵以傻仔（戇大）著名之廖夢覺云、

舞的觀感

【九】　（舞迷）

近日黃梅雨汎、卽舞客之有車階級者、亦難免履濕地、進舞池時往往感覺鞋底有趦趄不滑之弊、上場前可喚侍者取滑粉濡而擦之、再如有時舞池地板打蠟、或散粉太多、以致滑不留步、則舞客可卽取茶水少許、傾於座前舉足踏之、再就乾地上磨擦、便不致有大元寶翻身之虞矣、聽音樂快慢拍子、以鼓聲爲準、前已提及、我國詞句有「鼓舞」兩字、於此可得一訓詁實例、大約此亦原始民族擊鼓與舞之遺意也、西人亦有以 Golddigger（意卽挖金者）譏舞女者、然伴舞既爲職業、便不能怪其不努力從事職業上之收入、巨商大賈、誰不如是、近閱論語林語堂君、特引此字、爲社交婦女辨護甚力、實獲我心也、

□含香老九、湯姓、在大滬花園、以鄭梁氏三姝面坐、故爭相與之盤旋者亦絡繹不絕、（紾）

□甯波李麗、與舞后北平李麗、久隸大都會舞廳、今阿拉李麗、已改入麗都、逍遙之夕、捧者萘集、足可與梁賽珍入大滬花園時、並駕齊驅、（紾）

□影星葉娟娟□

（張寅虎攝）

□白曇麗舞妹、在逍遙舞廳舞術最佳、鬧舞客中、將有人尊爲逍遙皇后云（象）

劉札樓

□劉札樓□　（飲光）

□粧台梳髮合稱髻

近時女子剪髮者、每留餘髮垂於頸後、而前作劉海式、以飾額上、此既不能謂之髻、亦不能謂之髮、然則將何名之、曰、殆卽時髦之髦耳、項氏家說謂先儒云兩髦、象幼時髻、皆莫能名其物、說文、髦作髳、註云、髮至眉也、則是以髦作僞髮、垂兩眉上云云、按劉熙釋名、髦、冒也、覆冒於頭頸也、是所謂髦者、卽今之閨閣中前覆額後垂頸之粧也、髮無盤屈之義、僞髻之說恐未當、蓋易挽髻之風而爲覆髦、以斯作今之梳髮之名、似尙允也、

風行一時之黑眼鏡

（愛娥）

今年的娘兒們、出門時老架上一副黑眼鏡、有的說、雪白的臉蛋子上、戴上這黑黑的眼鏡好看、有的說、女人的美、就美在那雙眼睛上、現在把它遮蔽了、損失了她的美麗、不過這黑眼鏡怎麼流行起來的呢、據說還是出於一班好游泳的姑娘們、除了游泳別有眼鏡、不讓水侵入外、此外她們或在池邊、或坐海濱、生怕那驕陽刺激目光太厲害了、便加上這個眼鏡、去年如楊秀瓊等、也曾戴過這黑眼鏡、要說這黑眼鏡是以保護目光、也未嘗不可以成一理由、可知道娘兒們的新裝束、總是推陳出新、而走得非常之快的、現在黑眼鏡竟成爲一種時髦的風尙了、另有一種黑眼鏡是加在原來的眼鏡上的、這爲的是白天可以避熾烈日光、夜間可以摘下來、藏諸懷中、至於向來不戴眼鏡的、因爲學時髦、戴上兩副眼鏡、這未免多事吧、要講到女子戴黑眼鏡的歷史、從前最盛行的是新嫁娘、這個作用、是爲了遮羞起見、鼻着兩塊黑玻璃的力量、什麼都不管、這好比洞房初夜、熄了火一樣的自騙自、可是現在的新娘大方得多了、用不着這個遮眼法、還有些娘兒們、和她的配偶太恩愛了、性交過多、早晨起來、眼圈兒周圍發黑的、這也時做藏黑眼鏡、往往供姊妹嘲笑之資、那不是眞的有一個眼鏡、黑眼鏡的風氣開了、我想今年夏天、無男無女、都架上一個黑眼鏡 教你瞧見滿街上都是從磨坊裏逃出來的傢伙咧、

妓字西義

（三一九）

妓　西名「鴇司提督」（Prostitute）、原於古文兩字、（一）「前」也、（二）「司提督」「置」也、謂站在大衆之前、不論生張熟魏、只要有錢、皆樂從也、吾國「妓」字作「美女」解、全無惡意、惟西字全無善意、實含「爛汚貨」之義、西人對於「鴇司提督」一名、有兩種極端之見解、茲翻譯如左、

（一）萬希 Kisch 曰、「凡女子與人正式結婚時、祇求目下物質上之優美、及將來經濟上之豐富者、是賣愛也、其行爲與「鴇司提督」等」、此奇論乎、

（二）孟德嘉柴（Mantegazza）曰、「凡甘將愛情售與數百男子之女子、而謂其貞節朶消者、過分之論也、妓院中常有所謂鑽石者、雖經多次大火、而本質無損」、此至言也、

天生之妓、好吃懶做、喜說慌言、全無羞恥、全無良心、其始也、背父母而逃、以求快樂、其終也、染惡劣之病、不得好死、嗚呼、今之爲妓者、其醒之、